JAHRGANG 2024
MITTWOCH, 07. FEBRUAR 2024

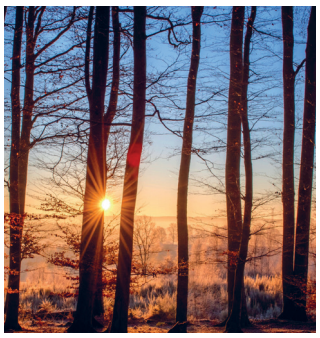

NÜNCHRITZER Neueste NACHRICHTEN

AMTSBLATT DER GEMEINDE NÜNCHRITZ

Nr. 03

Sternsinger

Als die drei Könige sind wir bekannt und ziehen auch heute durch das Land. Wir bringen allen in diesem Haus Gottes Segen tagein, tagaus. Wenn es euch gut geht, denkt daran, dass nicht jedes Kind froh leben kann. Wir bitten herzlich um eine Spende, damit die Not in der Welt hat ein Ende. Dieser Gruß und fröhliche Weihnachtslieder klangen Anfang Januar an vielen Haustüren in unseren Dörfern. Die Sternsinger waren unterwegs. Trotz Kälte waren die Kinder als die drei Weisen aus dem Morgenland mit Begeisterung dabei. Begleitet von ihren erwachsenen HelferInnen haben sie vielen Men-

schen den Segen für das neue Jahr über die Türen geschrieben und Spenden gesammelt. Beispielhaft für die vielen Projekte für Kinder, die durch die Spenden der Sternsinger unterstützt werden, steht in diesem Jahr die Amazonasregion und Kinder indigener Völker. Vielen Dank allen Spendern, Begleitern und natürlich an unsere Kinder. Ihr seid großartig! Richtige Weltretter. Die Aktion war zum Redaktionsschluss noch nicht abgeschlossen. Die Ergebnisse veröffentlichen wir in der nächsten Ausgabe. Leider haben wir auch dieses Jahr nicht alle besuchen können, die es erwartet haben. Wenn Sie gerne noch spenden möchten, ist das auch per online-banking möglich (Infos unter www.sternsingen.de) Einen Segenspruch bringen wir Ihnen gerne noch vorbei.

Bitte rufen Sie dazu unter der Tel. Glaubitz 54234 M. Heinig an.

Gisela Azendorf

Hatschi!!

Obwohl wir uns alle „ein gesundes, neues Jahr“ wünschten, starteten einige Kinder mit Infekten in das Jahr 2024. Weil nun scheinbar das Wünschen alleine nicht ausreichend war, wurden wir in unserer Gesundheitswoche aktiv. Wir Erzieher und Erzieherinnen haben dazu passend das Wissen rund ums Thema „gesund bleiben“ spielend verpackt. Da gab es ein Sortierspiel zu Obst und Gemüse. Und es gab die Zauberdecke, sozusagen ein Memoryspiel: Obst und Gemüse versteckten sich unter der Decke dann wurde etwas davon entwendet, die Decke wurde gelüftet und die Kinder sollten wiedergeben, was fehlt. Ganz besonders schmackhaft wurde es beim Verköstigen der gesunden Lebensmittel. Dabei sollten die Kinder lernen, ihre Sinne bewusst auf das Essen zu richten. Die Hortkin-

der haben sich der Herausforderung beim Wassertreten gestellt und waren erstaunt über das Gefühl von kalt zu warm. Zudem waren sie in Yoga-Übungen vertieft. Die Kleinsten in der Krippe waren motiviert zu einem langen Spaziergang und so ging es zum Frischluftschnuppern an die Elbe. Bei einem Sortierspiel haben wir uns gemeinsam gesunde und ungesunde Lebensmittel angeschaut. Wichtig für alle bleibt das Wohlbefinden. Damit der Körper gesund bleibt, muss sich Groß und Klein in seiner Umgebung wohlfühlen und Spaß haben.

Kathrin Schubert
Leiterin der KITA
„AQUArellius“

Großer Frühjahrsputz in der Gemeinde Nünchritz

Am 23.03.2024 ist es wieder soweit. Die Gemeindeverwaltung ruft fleißige Helferinnen und Helfer auf, gemeinsam an der frischen Luft viele kleine und große Schmutzecken zu säubern. Detaillierte Informationen folgen in der nächsten Ausgabe der NNN am 21.02.2024. *Ihre Gemeindeverwaltung*

Verkehrseinschränkungen im Gebiet der Verwaltungsgemeinschaft Nünchritz/Glaubitz

Ortsverbindungsstraße Glaubitz - Nünchritz (Glaubitzer Straße/ Bahnunterführung) **Gesamtsperrung im Zuge des Ausbaues der Bahnstrecke Leipzig - Dresden am 22.02.2024, 4.00 Uhr bis 23.02.2024, 23.00 Uhr,** Umleitung gemäß Anlage. Von der Sperrung ist auch die Zufahrt in Richtung Urnenfriedhof Nünchritz betroffen.
Wir bitten die Verkehrsteilnehmer um Beachtung.

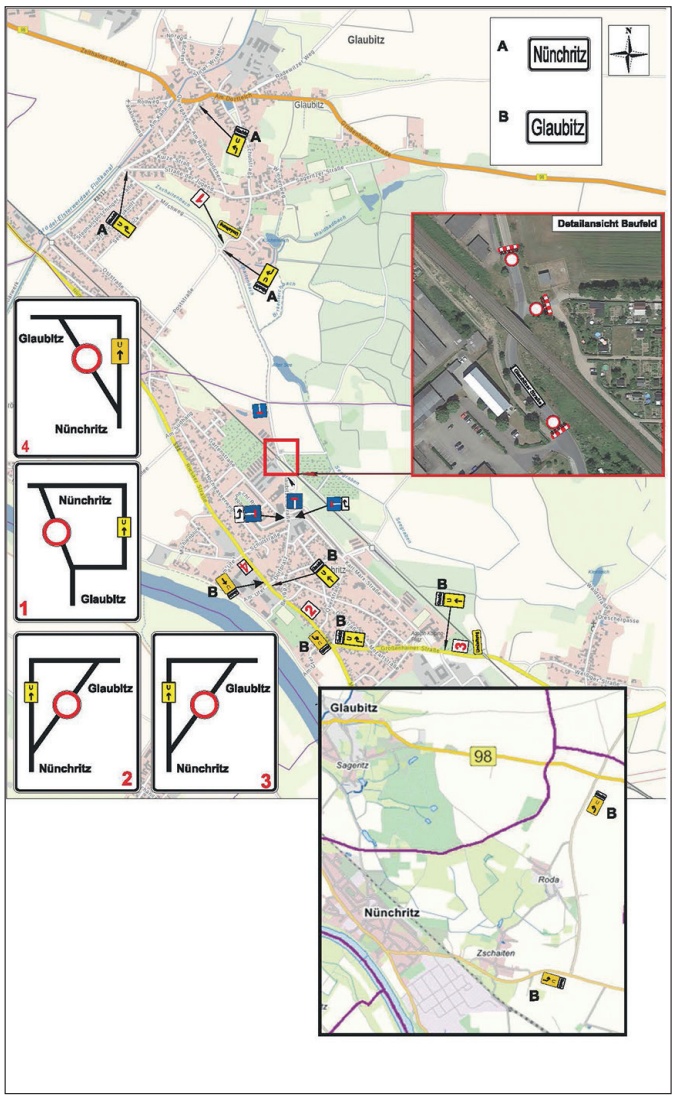

ÖFFENTLICHE BEKANNTMACHUNGEN

Beschlüsse Gemeinderat

Am 29. Januar erfolgte die erste Sitzung des Gemeinderates Nünchritz im Jahr 2024 von 19.00 Uhr bis 20.45 Uhr im Verbinder des Schulzentrums Nünchritz. Von den ordnungsgemäß geladenen Mitgliedern des Gemeinderates nahmen 13 Gemeinderätinnen und Gemeinderäte teil. Mit der anwesenden Bürgermeisterin Frau Andrea Beger wurde die Beschlussfähigkeit mit 14 stimmberechtigten Mitgliedern festgestellt. Weiterhin folgten vier Gäste der Einladung.

Folgende Beschlüsse wurden gefasst:

Beschluss Nr. R2024-001 (einstimmig beschlossen)
Annahme von Spenden

Beschluss Nr. R2024-002 (einstimmig beschlossen)
Bebauungsplan „Wirtschaftsweg Roda“ - Billigung des Vorentwurfes, frühzeitige Beteiligung der Öffentlichkeit und Beteiligung der Träger öffentlicher Belange sowie der Nachbargemeinden

Beschluss Nr. R2024-003 (einstimmig beschlossen)
Bildung eines einheitlichen Gemeindewahlausschusses für die Verwaltungsgemeinschaft Nünchritz Glaubitz

Außerdem wurden aus der Sitzung vom 04.12.2023 zwei in nichtöffentlicher Sitzung beschlossene Beschlüsse bekannt gegeben:

Beschluss Nr. R68/23 (einstimmig beschlossen)
Besetzung der Stelle der Leitung der Kämmerei

Beschluss Nr. R 69/23 (einstimmig beschlossen)
Bürgerehrung 2023

Weitere Auskünfte zu vergangenen oder stattfindenden Sitzungen erhalten Sie über unser Ratsinformationssystem unter: https://ris-nuenchritz.zv-kisa.de/

Gemeinde Nünchritz
Die Bürgermeisterin

Ortsübliche BEKANNTMACHUNG

zur Sitzung des Technischen Ausschusses am 12.02.2024

Beginn: 19:00 Uhr

Sitzungsort: Schulzentrum Nünchritz, Verbinder
Glaubitzer Straße 15/17
01612 Nünchritz

TAGESORDNUNG
- Öffentlicher Teil -

1. Begrüßung
2. Bestätigung der Niederschrift des öffentlichen Teils vom 15.01.2024
3. Stellungnahme der Gemeinde zum Bauantrag nach § 68 SächsBO für die Errichtung von 3 Hallen, Flurstück-Nr. 376, Gemarkung Leckwitz
4. Stellungnahme der Gemeinde zum Bauantrag nach § 68 SächsBO für die Errichtung einer Terrassenüberdachung, Flurstücke-Nr. 327/6, 327/8, 327/10 und 327/16, Gemarkung Nünchritz
5. Stellungnahme der Gemeinde zum Antrag auf Vorbescheid nach § 75 SächsBO für den Neubau eines Einfamilienwohnhauses mit Doppelcarport und Geländeauffüllung, Flurstück-Nr. 1, Gemarkung Merschwitz
6. Informationen der Bürgermeisterin
7. Anfragen der Gemeinderäte

Die Tagesordnung wird hiermit öffentlich bekannt gegeben.

Nünchritz, den 02.02.2024

gez.
Andrea Beger
Bürgermeisterin

Verwaltungsgemeinschaft Nünchritz – Glaubitz 05. Februar 2024

Bekanntmachung

Die öffentliche Sitzung des Gemeinschaftsausschusses der Verwaltungsgemeinschaft Nünchritz – Glaubitz findet am

Donnerstag, dem 22. Februar 2024 um 18.00 Uhr
in Nünchritz, im Schulzentrum Nünchritz, Verbinder, Speisesaal, Glaubitzer Straße 15/17

statt.

Tagesordnung:

1. Begrüßung, Feststellung der Beschlussfähigkeit und der Tagesordnung, Bestätigung der Niederschrift vom 24. Januar 2024
2. Wahl der Mitglieder des gemeinsamen Wahlausschusses der Gemeinden Nünchritz und Glaubitz für die Kommunalwahl am 09. Juni 2024
3. Informationen der Gemeinschaftsausschussvorsitzenden
4. Anfragen der GA-Mitglieder

Andrea Beger
Vorsitzende des Gemeinschaftsausschusses

+ + + Weitere Informationen auch Online unter: www.nuenchritz.de + + +

ÖFFENTLICHE BEKANNTMACHUNGEN

AUF EIN WORT

Liebe Einwohnerinnen und Einwohner der Gemeinde Nünchritz mit ihren Ortsteilen!

Mit meinen Grüßen in der ersten Ausgabe des Jahres 2024 sprach ich von einem neuen Kapitel in dem „Buch unserer Gemeinde“. Ich sprach davon, dass wir dieses Kapitel gemeinsam gestalten und schreiben. Mit der Rubrik „Auf ein Wort“ in unserem Amtsblatt möchte ich in diesem Jahr beginnen, regelmäßiger im Amtsblatt zu berichten. Ich werde dabei auf aktuelle Themen, Projekte, die geplant oder in der Umsetzung sind, besondere Ereignisse oder auf Ihre Fragen, unsere Gemeinde betreffend, eingehen. Nach einem ruhigen Jahresausklang kehrte im Januar wieder das geschäftige Treiben in unsere Ortsteile zurück. Mit einem Konzert des Glaubitzer Posaunenchors auf dem Nünchritzer Markt begrüßten wir das neue Jahr. An den darauffolgenden Wochenenden trafen sich viele von Ihnen zu den Weihnachtsbaumverbrennungen in den Ortsteilen. Am 26. Januar fand die Jahreshauptversammlung unserer Ortswehren statt, in der unser Gemeindewehrleiter, Herr Sax und die Kinder- und Jugendlichen der zwei Jugendfeuerwehren in unserer Gemeinde Rückblick auf die geleisteten Einsätze und Dienste im Jahr 2023 hielten. Und am vergangenen Wochenende freuten sich die Organisatoren und Akteure der zweiten Glühweinmeile in Diesbar Seußlitz über regen Zuspruch. Am 29. Januar hatte unser Gemeinderat seine erste Sitzung im Jahr 2024. Besonders gefreut hat es mich, dass einige interessierte Einwohnerinnen und Einwohner an der Sitzung teilnahmen. Im Rahmen der Bürgerfragestunde nutzten sie die Möglichkeit, Anregungen oder Fragen zu aktuellen Themen zu stellen. So wurde seitens eines Bewohners darauf hingewiesen, dass PKWs die Deichkrone zwischen Nünchritz und Grödel befahren. Er bat darum, zu überlegen, wie das in der Zukunft verhindert werden kann. Ein zweiter Einwohner interessierte sich für Handlungsmöglichkeiten der Gemeinde im Umgang mit obdachlosen Menschen. Neben den zu fassenden Beschlüssen des Gemeinderates bildeten die Informationen der Verwaltung zu aktuellen Themen einen Schwerpunkt der Sitzung. Beispielsweise konnte ich davon berichten, dass die Ortsgruppe der Volkssolidarität in Kooperation mit der Gemeindeverwaltung und dem Elbe-Röder-Dreieck noch in diesem Jahr die kranken Bäume auf dem Ubstadt-Weiher-Platz ersetzen möchte. Dazu gab es bereits im Januar erste gemeinsame Absprachen. Aber der Gemeinderat wird auch regelmäßig über Herausforderungen informiert, die nicht allein aus unserer Kraft gelöst werden können. So ist die Frage zur hausärztlichen Versorgung in unserer Gemeinde eine Frage, die uns alle miteinander bewegt. In den letzten Monaten war ich bemüht, Lösungen mit zuständigen Behörden zu finden. Ich habe der Kassenärztlichen Vereinigung und dem Sozialministerium unsere bedrohliche Situation der hausärztlichen Versorgung mitgeteilt und geschildert, welche Bedeutung diese für die Menschen und Apotheken in unserer Gemeinde hat. Zufriedenstellende Lösungen haben sich dafür noch nicht aufgezeigt. Doch hier gebe ich nicht auf! Mit unserem Video „Unsere Heimat“ wollen wir auf unser schönes Nünchritz mit seinen Ortsteilen aufmerksam machen. Darüber hinaus ist unsere Gemeinde seit November 2023 sichtbar im „Netzwerk Ärzte für Sachsen“. Die Herausforderung wird es weiter bleiben, Ärztinnen oder Ärzte zu finden, die sich mit einer eigenen Praxis in unserer Gemeinde niederlassen wollen. Das ist aktuell ein Problem vieler Gemeinden. Sind Sie sich versichert, dass unsere Gemeinde mit Ihren Möglichkeiten weiter die Ansiedelung von Hausärztinnen und -ärzten unterstützen wird. Abschließend möchte ich noch kurz auf eine immer wieder gestellte Frage eingehen. Zwischen den Ortsteilen Nünchritz und Leckwitz wurde bereits im Dezember 2023 auf der S 88 das Ortseingangsschild Leckwitz versetzt. Viele interessierte, was dafür der Grund war. Zuständig und Anlassgeber ist das Kreisverkehrsamt. Nach entsprechenden Vorschriften sollen Ortseingangsschilder in unmittelbarer Nähe zur Wohnbebauung stehen. Dies wurde nun angepasst.

Liebe Einwohnerinnen und Einwohner, sicherlich gibt es noch viele weitere Themen oder Fragen, die Sie bewegen. Gern gehe ich in einer meiner nächsten „Auf ein Wort“-Rubrik darauf ein. Sie können auch eine der nächsten Sitzungen unseres Gemeinderates besuchen und Ihr Anliegen direkt ansprechen. Die Termine und Informationen zu den Sitzungen finden Sie auf unserer Homepage unter Ratsarbeit oder in unserem Amtsblatt. Ich freue mich auf ein gutes Miteinander.

Liebe Grüße
Ihre Andrea Beger
Bürgermeisterin

Sprechzeiten des Friedensrichters

Sprechtag:	29.02.2024
Uhrzeit:	18.00 - 19.00 Uhr
Ort:	Dorfplatz 1, 01612 Nünchritz
Tel.-Nr. Gemeindeverwaltung:	035265/50018

Ein neuer Amtsleiter für das Team der Kämmerei

Am 01. Januar 2024 trat Herr Tobias Sommerfeld sein Amt als Leiter der Kämmerei in der Gemeindeverwaltung Nünchritz an. Herr Sommerfeld freut sich auf die Zusammenarbeit mit einem tollen Team und sieht den gemeinsamen Herausforderungen positiv entgegen. Wir wünschen Herrn Sommerfeld alles Gute und viel Erfolg.

Das Team der Gemeindeverwaltung

Werden auch Sie ein Teil unseres Teams! Unter www.nuenchritz.de finden Sie stets aktuelle Stellenausschreibungen.

NaturBad GOLTZSCHA

Dort arbeiten wo andere relaxen? Kein Problem.

Für die Badsaison 2024 suchen wir eine flexible und zuverlässige Saisonkraft zur Unterstützung unseres Badpersonals im Naturbad Goltzscha. Bei schönem Wetter und in idyllischer Lage unterstützen Sie das Team des Naturbades in der Zeit von Mitte Mai bis Ende August, im Kassenbereich und bei Reinigungsarbeiten.

Haben wir Ihr Interesse geweckt, dann melden Sie sich per E-Mail post@nuenchitz.de oder telefonisch unter 035265 / 500-11 um weitere Details zu besprechen.

ÖFFENTLICHE BEKANNTMACHUNGEN

Zahnärztlicher Bereitschaftsdienst

10./11.02.2024
09.00 – 11.00 Uhr
Helke Dalicho
Hauptstr. 60
01609 Gröditz
Tel.: 035263/61911

17./18.02.2024
09.00 – 11.00 Uhr
Dipl.-Stom. Tom Gräfner
L.-van-Beethovenstr. 34
01609 Gröditz
Tel.: 035263/67029

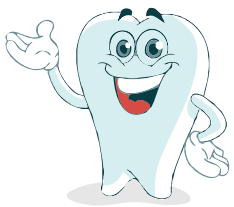

IMPRESSUM

Herausgeber:
Gemeinde Nünchritz,
Glaubitzer Straße 10,
01612 Nünchritz
www.nuenchritz.de
E-Mail: post@nuenchritz.de
Verantwortlicher Redakteur für den amtlichen Teil, alle sonstigen Verlautbarungen und Mitteilungen ist die Bürgermeisterin und ihr Vertreter im Amt.
Redaktion:
Tina Schmidt
Telefon: 035265 / 500-19
E-Mail:post@nuenchritz.de
Satz, Layout, Anzeigen:
non malus gmbh
Dana Hentschel
Karl-Marx-Straße 36
01612 Nünchritz
Telefon: 035265 / 689713
E-Mail: d.hentschel@nonmalus.com
Erscheinung:
14-tägig
Redaktionsschluss:
Freitag, 09.02.2024
Erscheinungstermin:
Mittwoch, 21.02.2024
Druck:
polyprint Riesa GmbH,
Goethestraße 59
01587 Riesa
Telefon: 03525 / 72710

Aktuelle Information des AZV „Elbe-Floßkanal“ zum neuen Bekanntmachungsverfahren und den Gebührentarifen ab 2024 im Verband

AbwasserZweckVerband Elbe-Flosskanal

Neues Bekanntmachungsverfahren:
Mit der Bekanntmachung des Landratsamtes Meißen über die Genehmigung der 4. Änderungssatzung zur Verbandssatzung des AZVs „Elbe-Floßkanal“ vom 23.10.2023 im Sächsischen Amtsblatt, Ausgabe 46/2023 am 16.11.2023 erfolgen die öffentlichen Bekanntmachungen und die ortsüblichen Bekanntgaben, sofern keine abweichenden Rechtsvorschriften bestehen, durch Veröffentlichung im elektronischen Amtsblatt des Verbandes. Dieses wird als elektronische Ausgabe auf der Internetseite des Verbandes unter www.azv-elbe-flosskanal.de in der Rubrik „ Amtsblatt“ veröffentlicht. Es besteht auch die Möglichkeit, einen Ausdruck des elektronischen Amtsblattes in der Geschäftsstelle des Verbandes zu erhalten. Bekanntmachungen über den Wochenkurier erfolgen nicht mehr.

Neue Gebührensätze ab 01.01.2024:
Mit der Beschlussfassung der neuen Gebührenkalkulation und der entsprechenden Satzungsanpassungen Ende 2023 in der Verbandsversammlung wurden die Grundlage für die neuen Gebührensätze geschaffen. Im Verband können die Gebühren weitgehend stabil gehalten werden. In einzelnen Bereichen sind sogar geringere Gebührensätze möglich.

Aktuelle Gebührentarife des AZV „Elbe-Floßkanal“ Stand 01.01.2024

Sachverhalt	Gebühren ab 01.01.2024	Grundlage
Schmutzwassergebühr	2,71 € /m³	Schmutzwassergebührensatzung vom 24.03.2003 i. d. Fassung der 5. Änderungssatzung vom 06.12.2023
Grundgebühr je Wasserzähler und Monat bei einer Wasserzählergröße	bis <=Q 3=4 = 2,00 € bis <=Q 3=10 = 10,00 € bis <=Q 3=16 = 16,00 € bis <=Q 3=25 = 25,00 € bis <=Q 3=63 = 63,00 € ab > Q 3=63 = 100,00 €	
Kanaleinleitgebühr	0,55 €/ m³	
Schmutzwassergebühr OT Weißig	4,91 €/m³	Abwasserbeseitigungssatzung für den OT **Weißig** vom 12.12.2007 i. F. der 4. Änderungssatzung vom 06.12.2023
Grundgebühr pro Monat und	bis Q 3-4 = 4,00 €	
Niederschlagswassergebühr	0,08 €/pro m² anrechenbarer Fläche	Niederschlagswassergebührensatzung vom 24.04.2003 i. d. Fassung der 4. Änderungssatzung vom 06.12.2023
Transport- und Abrechnungskosten für Fäkalschlamm / Fäkalien	15,41 €/ m³ netto	Satzung zur Neufassung der Satzung über die Entsorgung und Überwachung von Kleinkläranlagen und abflusslosen Gruben im Verbandsgebiet des Abwasserzweckverbandes „Elbe-Floßkanal“ vom 04.12.2013 i. F. der 6. Änderungssatzung vom 06.12.2023
Transport bei Einsatz Kleinfahrz.	49,80 €/ m³ netto	
Annahmegebühr für - Fäkalien aus abflusslosen Gruben - Fäkalschlamm aus KKA		
Zuschlag je zusätzlichem Meter Schlauch bei mehr als 21 m Schlauchlänge	4,18 €/ m³	
Erschwernis bei Verunreinigungen mit artfremden Gegenständen	20,68 €/ m³ (Brutto = Netto)	
Erschwernis, wenn der Kunde die jährliche Leerungsfrist nicht eingehalten hat und sich dadurch der Grubeninhalt verfestigt	1,10 € / m (netto)	
Vergebliche Anfahrt (Verrechnung pro gefahrenen km)	37,00 €/ 30 min. (netto)	
Stundensatz für Notdienst	37,00 € /30 min. (netto) 0,90 € / km (netto)	
Kosten Überwachung der Eigenkontrolle gemäß Entsorgungssatzung	65,00 € / h (netto)	
- bei abflusslosen Gruben - bei Kleinkläranlagen	18,71 € 37,42 € (Brutto = Netto)	
Abwasserbeitrag	1,69 €* pro m² Nutzungsfläche (*seit 2003)	Abwasserbeitragssatzung vom 02.02.2006

INFORMATIONEN

PRESSEINFORMATION

Wacker schließt Geschäftsjahr 2023 in schwachem Marktumfeld unter Vorjahr ab (vorläufige Zahlen)

- Umsatz liegt auf vorläufiger Basis bei 6,4 Mrd. €
- Ebitda mit 824 Mio. € um 60 Prozent gesunken
- Ebit beläuft sich auf etwa 405 Mio. €
- Investitionen steigen um 30 Prozent auf 710 Mio. €
- Jahresergebnis 2023 liegt bei 330 Mio. €
- Positiver Netto-Cashflow von rund 166 Mio. €

München, 29. Januar 2024
Die Wacker Chemie AG hat im Geschäftsjahr 2023 auf Grund des anhaltend schwachen Marktumfelds bei Umsatz und Ergebnis deutlich niedrigere Werte als im Vorjahr erzielt. Nach vorläufigen Berechnungen betrug der Gesamtumsatz des Chemiekonzerns im abgelaufenen Geschäftsjahr rund 6,40 Mrd. €. Das sind 22 Prozent weniger als im Jahr 2022 (8,21 Mrd. €). Ausschlaggebend für den Rückgang waren vor allem niedrigere Preise und Absatzmengen. Beeinflusst wurde die Umsatzentwicklung auch durch negative Wechselkurseffekte. Das Konzernergebnis vor Zinsen, Steuern und Abschreibungen (EBITDA) des Geschäftsjahres 2023 belief sich nach vorläufigen Zahlen auf 824 Mio. € (2022: 2,08 Mrd. €). Das ist ein Minus von 60 Prozent. Ursächlich hierfür waren neben niedrigeren Preisen die weiterhin hohen Kosten für Energie sowie eine niedrige Auslastung der Produktionsanlagen infolge des geringeren Umsatzvolumens. Einsparungen aus den laufenden Effizienzprogrammen des Konzerns haben die Ergebnisentwicklung dagegen positiv beeinflusst. Das vorläufige Ergebnis vor Zinsen und Steuern (E-BIT) ist auf Grund der oben beschriebenen Effekte um 76 Prozent auf rund 405 Mio. € gesunken (2022: 1,68 Mrd. €). Die Abschreibungen betrugen rund 418 Mio. € und lagen damit leicht über Vorjahr (402 Mio. €). Das Jahresergebnis 2023 belief sich auf rund 330 Mio. € (2022: 1,28 Mrd. €). „2023 ist der Industriemotor weltweit ins Stottern geraten. Viele Unternehmen haben die Folgen zu spüren bekommen. Auch wir bei Wacker“, sagt Vorstandschef Christian Hartel. „Der Preisdruck war hoch, die zu Beginn des Jahres erhoffte Erholung der Nachfrage auf Kundenseite hat nicht stattgefunden. Die weiterhin hohen Energiepreise in Deutschland haben unser Geschäft zusätzlich belastet. Bei Umsatz und Ergebnis konnten wir daher nicht an das Jahr 2022 anknüpfen, das Wacker mit Rekordwerten abgeschlossen hatte.“ Eine Erholung der Nachfrage ist auch zum jetzigen Zeitpunkt nicht in Sicht, so Hartel. Den Herausforderungen des anhaltend schwachen Marktumfeldes begegnet Wacker mit einem verstärkten Fokus auf Effizienz und Kostendisziplin. Hinsichtlich der langfristigen Perspektiven des Unternehmens zeigt sich Hartel weiter zuversichtlich: „So groß die Herausforderungen aktuell sein mögen – mittel- und langfristig werden wir weiter von den globalen Megatrends profitieren. Digitalisierung, erneuerbare Energien, Elektromobilität und Energiesparen gehören zu den zentralen Treibern unseres Geschäfts“, betont Hartel. „Strategisch sind wir gut aufgestellt. An unseren Wachstumszielen bis zum Jahr 2030 halten wir daher unverändert fest. Wir investieren weiterhin konsequent in unsere Zukunft. Unsere heutigen Investitionen sind das Fundament für unser Wachstum von morgen.“ Investitionen, Netto-Cashflow und Nettofinanzvermögen Die Investitionen von Wacker im Geschäftsjahr 2023 lagen nach vorläufigen Zahlen bei 710 Mio. € (2022: 547 Mio. €). Das sind 30 Prozent mehr als vor einem Jahr. Die Mittel gingen vor allem in den Ausbau der Kapazitäten der vier Geschäftsbereiche. Der Netto-Cashflow summierte sich im Geschäftsjahr 2023 auf rund 166 Mio. € (2022: 439 Mio. €). Grund für den Rückgang um 62 Prozent sind vor allem das niedrigere Ergebnis sowie die höheren Investitionen. Zum Stichtag 31. Dezember 2023 wies Wacker Nettofinanzschulden in Höhe von 84 Mio. € aus (31.12.2022: Nettofinanzvermögen in Höhe von 409 Mio. €). Geschäftsbereiche Wacker hat 2023 auf Grund des anhaltend schwachen Marktumfelds in seinen Chemiebereichen niedrigere Umsätze als im Vorjahr erzielt. Besonders deutlich fiel das Minus im Geschäft mit Polysilicium aus. Wacker Silicones erzielte nach vorläufigen Berechnungen einen Jahresumsatz von 2,74 Mrd. € und liegt damit um 21 Prozent unter dem Wert des Vorjahres (3,45 Mrd. €). Wacker Polymers erwirtschaftete 2023 einen Umsatz von 1,58 Mrd. € (2022: 2,00 Mrd. €). Das entspricht ebenfalls einem Minus von 21 Prozent. Der Umsatz von Wacker Biosolutions lag im vergangenen Geschäftsjahr mit 337 Mio. € auf dem Niveau des Vorjahres (2022: 331 Mio. €). Der Jahresumsatz im Bereich Wacker Polysilicon ist mit 1,60 Mrd. € gegenüber dem Vorjahr (2,29 Mrd. €) um 30 Prozent gesunken. Das EBITDA war im Vergleich zum Vorjahr in allen Geschäftsbereichen rückläufig. Deutlich unter dem Vorjahr lag das operative Ergebnis der Geschäftsbereiche Wacker Silicones, Wacker Biosolutions und Wacker Polysilicon. Aber auch im Geschäft mit Polymerprodukten verbuchte der Chemiekonzern Rückgänge. Kosteneinsparungen aus den

Raumausstattung Mittag GmbH
Unsere Öffnungszeiten: Mo. u. Do. 9 – 18 Uhr,
Di. u. Mi. 9 – 16 Uhr, Fr. 9 – 14 Uhr
und nach Vereinbarung
Ihr Fachbetrieb für:
• Bodenbelagsarbeiten
• Einbau von Spanndecken
• Sonnen- und Insektenschutz
• Gardinennäharbeiten und Montageservice
• Gardinenwäsche, auf Wunsch mit Hol- und Bringservice
• Farbmischservice für Wandfarbe
Wir möchten uns genügend Zeit für Sie nehmen. Bitte vereinbaren Sie gern Ihren persönlichen Beratungstermin in unserem Beratungsstudio.
Parkstr. 2a · 01558 Großenhain · Tel.: 0 35 22 / 5 047 00 oder unter
www.raumausstattung-mittag.de

OLDIENACHT
am 09.03.2024
in Glaubitz
Glaubitz Gaststätte „Drei Lilien“
mit Original DJ Reiner
Einlass: 19.00 Uhr
Beginn: 20.00 Uhr
mit Buffett nach Wahl
Kartenvorverkauf unter:
035265 / 56357

Faschingsparty
für Groß & Klein in Merschwitz
Faschingsdienstag
13. Februar 2024
15.30 – 18.00 Uhr
Ort: Saal des TSV Merschwitz
Preise: Erwachsene: 1,00 €
Kinder ab 1m, 10 Cent pro 10cm
Kindertagesstätte „AQUArellius“
Eltern und Erzieher*innen der KITA „Aquarellius“
Die AuFsichtspFlicht liegt bei den Eltern

INFORMATIONEN

SUCHE GARAGE IN NÜNCHRITZ ZUM KAUF

Angebote bitte an folgende Telefonnummer:
0173/ 327 90 22

Steuern? Wir machen das.
VLH.

Christine Richter
Beratungsstellenleiterin
zertifiziert nach DIN77700
Glaubitzer Straße 16, 01612 Nünchritz
☎ 035265/ 644944
e-mail: Christine.Richter@vlh.de

Vereinigte Lohnsteuerhilfe e.V.
LOHNSTEUERHILFEVEREIN

www.vlh.de Wir beraten Mitglieder im Rahmen von § 4 Nr. 11 StBerG.

Öffnungszeiten:
Montag 9.00 – 12.00 Uhr 14.00 – 18.00 Uhr
Mittwoch 14.00 – 18.00 Uhr
Freitag 9.00 – 12.00 Uhr

VOLKSSOLIDARITÄT
Riesa-Großenhain e.V.

Pflegedienst Nünchritz gGmbH

Das Beste jeden Tag für Sie sind WIR.

Seit 33 Jahren leidenschaftlich, empathisch und gewissenhaft im Einsatz.

Glaubitzer Str. 12a, 01612 Nünchritz
Telefon: 035265 56770
Fax: 035265 56759
www.volkssolidaritaet-rg.de
nuenchritz-mobil@volkssolidaritaet.de

Miteinander · Füreinander

laufenden Effizienzprogrammen des Konzerns haben das EBITDA in allen Geschäftsbereichen dagegen positiv beeinflusst. Wacker Silicones erzielte 2023 ein EBITDA von 236 Mio. € (2022: 876 Mio. €), was einem Rückgang um 73 Prozent entspricht. Neben den niedrigeren Preisen vor allem für Standardprodukte und geringeren Mengen an Spezialitätenprodukten wirkte sich die gesunkene Anlagenauslastung negativ auf das operative Ergebnis aus. Das EBITDA von Wacker Polymers belief sich auf 253 Mio. € (2022: 289 Mio. €). Ausschlaggebend für dieses Minus von 12 Prozent waren vor allem die im Jahresvergleich deutlich niedrigeren Absatzpreise und -mengen. Niedrigere Rohstoffpreise haben das operative Ergebnis des Geschäftsbereichs dagegen positiv beeinflusst. Wacker Biosolutions erwirtschaftete im vergangenen Geschäftsjahr ein EBITDA von 7 Mio. € (2022: 17 Mio. €). Das sind 59 Prozent weniger als vor einem Jahr. Ursächlich für diesen Rückgang sind vor allem Integrations- und Vorlaufkosten an den Standorten León und Halle. Das EBITDA von Wacker Polysilicon ging im Geschäftsjahr 2023 um 61 Prozent auf 321 Mio. € zurück (2022: 826 Mio. €). Grund für den Rückgang waren vor allem produktionsbedingt niedrigere Absatzmengen und Preise im Bereich Solarsilicium. Negativ ausgewirkt haben sich auch die weiterhin hohen Energiepreise in Deutschland. Der Anteil von Silicium für Halbleiteranwendungen an den gesamten Absatzmengen hat sich im Geschäftsjahr 2023 weiter erhöht. Vorläufige Eckdaten Wacker-Konzern (siehe Tabelle). Die in dieser Presseinformation enthaltenen Zahlen und Trendaussagen zu den Geschäftsergebnissen des Jahres 2023 sind vorläufig und nicht auditiert. Die Wacker Chemie AG wird ihren Bericht zum Geschäftsjahr 2023 am 12. März 2024 veröffentlichen. Diese Presseinformation enthält in die Zukunft gerichtete Aussagen, die auf Annahmen und Schätzungen der Unternehmensleitung von Wacker beruhen. Obwohl wir annehmen, dass die Erwartungen dieser vorausschauenden Aussagen realistisch sind, können wir nicht dafür garantieren, dass die Erwartungen sich auch als richtig erweisen. Die Annahmen können Risiken und Unsicherheiten bergen, die dazu führen können, dass die tatsächlichen Ergebnisse wesentlich von den vorausschauenden Aussagen abweichen. Zu den Faktoren, die solche Abweichungen verursachen können, gehören u. a.: Veränderungen im wirtschaftlichen und geschäftlichen Umfeld, Wechselkurs- und Zinsschwankungen, Einführung von Konkurrenzprodukten, mangelnde Akzeptanz neuer Produkte oder Dienstleistungen und Änderungen der Geschäftsstrategie. Eine Aktualisierung der vorausschauenden Aussagen durch Wacker ist weder geplant noch übernimmt Wacker die Verpflichtung dafür. Die Inhalte dieser Presseinformation sprechen alle Geschlechter gleichermaßen an. Zur besseren Lesbarkeit kann auch die männliche Sprachform (z.B. Kunde, Mitarbeiter) verwendet werden.

Wacker Chemie AG

Mio. in €	2023	2022	Veränderung in %
Umsatz	6.402	8.210	-22
EBITDA	824	2.081	-60
EBITDA-Marge (%)	13	25	-
EBIT	405	1.679	-76
EBIT-Marge (%)	6	21	-
Jahresergebnis	1.282	-74	
Investitionen	710	547	30
Netto-Cashflow	166	439	-62

MÜLL NICHT VERGESSEN!

Entsorgungstermine für alle Nünchritzer Ortsteile

Bioabfall: 13.02./20.02.2024
Gelbe Tonne: 14.02.2024
Restabfall: 19.02.2024
Papier: 01.03.2024

Bei Rückfragen wenden Sie sich bitte an Remondis unter der Tel.: 03525 / 529210

VEREINSNACHRICHTEN

MITGLIEDERGRUPPE DER VOLKSSOLIDARITÄT NÜNCHRITZ

Klubaktivitäten im Monat Februar

Unsere regelmäßigen Themennachmittage:
jeden Montag:
14.00 Uhr, Spielenachmittag im Klub
jeden Dienstag:
14.00 Uhr, Gymnastiknachmittag im Klub
Aktuelle weitere Veranstaltungen:
Freitag*, 09.02.2024
08.30 Uhr Bhf. Nünchritz treffen (Achtung Terminänderung!!) zum 1. Wandertag Stadtwanderung in Dresden „Robert Schumann Wege“
Sonntag, 11.02.2024
17.00 Uhr Dankeschönkonzert „Maskerade“ im Kulturschloß Grh.
Mittwoch, 14.02.2024
14.30 Uhr, Kaffeenachmittag im Klub...es ist Faschingszeit!
Freitag*, 16.02.2024
10.00 Uhr, kleine Rundfahrt durch die 11 OT unserer Gemeinde Nünchritz
Donnerstag*, 22.02.2024
13.00 Uhr, Schwimmen und Sauna im Wonnemar Bad Liebenwerda Bitte Anmeldung bis 9. Februar bei A. Heinrich Tel. 55190
Mittwoch, 28.02.2024
14.30 Uhr, Kaffeenachmittag in der Kombi „Verkostung Schlachteplatte“
Donnerstag*, 29.02.2024
15.00 Uhr, Kegeln Justus-von-Liebig-Straße

Vorschau März
Mittwoch, 06.03.2024
15.00 Uhr, Vorstandssitzung im Klub
Donnerstag*, 07.03.2024
08.30 Uhr 2. Wandertag „Rund um´s Rothe Gut“ in Meissen
**** alle diese Aktivitäten auch für Nichtmitglieder***

Wir bitten für alle Veranstaltungen um Anmeldung bei unseren Ansprechpartnern.

Der Vorstand der Mitgliedergruppe der Volkssolidarität Nünchritz

KIRCHENNACHRICHTEN

KIRCHGEMEINDE GLAUBITZ

Angebote für Jung und Alt

Hauskreis Glaubitz:
montags, 19.30 Uhr im Gemeinderaum Glaubitz, Info bei G. Schönfelder und J. Broschwitz,
Tel.: 0152/ 58949571
Posaunenchor Glaubitz:
donnerstags, 19.30 Uhr, Gemeindehaus, Herr Burkhardt, Tel.: 0175/ 6669103
Singkreis Glaubitz:
mittwochs, 19.30 Uhr, Gemeindehaus, Fr. Giegold, Tel.: 0173/ 1615979
Singkreis Zschaiten:
donnerstags, 19.00 Uhr, CL-Raum in Begegnungsstätte Nünchritz Fr. Giegold,
Tel.: 0173/ 1615979
Männerkreis:
Mittwoch, 14. Februar, 15.00 Uhr, Pfarrhaus Glaubitz, Fr. Bauer
Gebetskreis:
Achtung Änderung! wöchentlich montags, 18.00 – 19.00 Uhr, bei Pred. Seifert, Am Südhang 3 in Nünchritz
Kurrende Glaubitz:
Jeden 1. und 3. Sonnabend im Monat, 9.30 – 10.15 Uhr, Gemeindehaus Glaubitz, Ulrike Giegold,
Tel. 0173/ 1615979
Konfirmandenunterricht
8. Klasse: 12. – 16. Februar 2024 in Alterode Konfi-Rüstzeit Thema: Glaubensbekenntnis Wochenkurse (2 Gruppen) dienstags oder mittwochs, 16.00 Uhr

Gottesdienste / Andachten

Sonntag, 11.02.2024
09.00 Uhr Gottesdienst in Wantewitz
Sonntag, 18.02.2024
09.00 Uhr Gottesdienst in Strießen
10.30 Uhr Gottesdienst mit Abendmahl in Lenz
18.00 Uhr Gottesdienst in Merschwitz

Städtisches Bestattungswesen Meißen GmbH

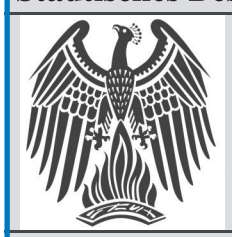

Meißen	Nossener Straße 38	03521/452077
Krematorium	Durchwahl	453139
Nossen	Bahnhofstraße 15	035242/71006
Weinböhla	Hauptstraße 15	035243/32963
Großenhain	Neumarkt 15	03522/509101
Riesa	Stendaler Straße 20	03525/737330
Radebeul	Meißner Straße 134	0351/8951917

Krematorium …die Bestattungsgemeinschaft

TERMINE

Vereinigte Ev.-Luth. Christusgemeinde Zeithain

Estomihi,11.02.2024
09.00 Uhr, Gottesdienst in Glaubitz, C. Wendisch
10.30 Uhr, Gottesdienst in Nünchritz, Präd. Küfner
Invocavit, 18.02.2024
09.00 Uhr, Gottesdienst in Glaubitz, Präd. Küfner
10.30 Uhr, Gottesdienst in Zschaiten, Präd. Küfner

Begegnungsstätte Nünchritz

Gebetskreis:
wöchentlich montags, 18.00 – 19.00 Uhr bei Pred. Seifert, Nünchritz, Am Südhang 3
Gesprächsabend:
Dienstag, 13. Februar, 19.30 Uhr Team Begegnungsstätte Vorstellung des Weltgebetstagslandes Palästina
Frühstückstreff:
wöchentlich donnerstags, Fr. Azendorf 9.00 – 10.30 Uhr
Teezeit:
Freitag, 9. Februar, 17.00 Uhr Fr. Schneider
Frauenkreis:
Freitag, den, 15. Februar, Fr. Leber 14.30 Uhr
Basteltreff:
Freitag, 16. Februar, Fr. Schneider 17.00 Uhr
Spielenachmittag:
Freitag, 23. Februar, Fr. Riedel
Soziale Beratung:
Um telefonische Anmeldung wird gebeten! Hr. Eisenhauer Tel.: 03525/ 734319

Privates Bestattungshaus
Familie Herrmann
Glaubitz: Bahnhofstraße 79
Tag & Nacht Telefon: (03 52 65) 5 68 34
Gröditz: Marktstraße 33 - Ecke Reppiser Straße
Tag & Nacht Telefon: (03 52 63) 3 12 40
Wir sind für Sie jederzeit zu erreichen, rufen Sie uns an, wenn unsere Dienste benötigt werden. Nach Absprache kommen wir auch gern zu Ihnen nach Hause.
Inhaber: Jörg Wagenhaus
Nur Fachbetriebe führen dieses Zeichen
BESTATTER Zertifiziert und vom Handwerk geprüft

INTERESSANTES

Nünchritz im Wandel der Zeit – Teil 85

Mein letzter Beitrag endete mit einem Reisebericht aus dem Jahr 1998. Was geschah aber zu Hause im Heimatort Nünchritz und seiner Umgebung. Ab diesem Jahr wird der Ort als Industriegemeinde durch die Wacker Chemie AG geprägt. Nun, im Jahr 2023 konnte man auf 25 Jahre am Standort verweisen. Ich folgte der Einladung zum Nachbarschaftsgespräch am 14.9. anlässlich dieser Jahresfeier und konnte mich davon überzeugen, dass am Standort Nünchritz nicht nur in neuen Anlagen produziert wird, sondern auch die freien Räume durch gepflanzte Bäume und Sträucher aufgewertet wurden, damit das alte Werk vergessen lassen. Inzwischen ist der Betrieb auch einer der größten Arbeitgeber im Landkreis Meißen. Nach dem Umbau eines Gebäudes im Schlosskomplex von Seußlitz, wo einst im Erdgeschoss eine Weinpresse gestanden haben soll, wird auch im Jahr 1998 das „Haus des Gastes“ der Öffentlichkeit übergeben. Es beherbergt seitdem in seinen Räumen den neu gegründeten Verein „pro natura Elbe-Röder e.V.“ (gegründet 1995), der in der 1.Etage inzwischen das Naturschutzzentrum des Landkreises als Informations- und Bildungszentrum unterhält. Zu dieser Zeit hatte auch der Tourismusverband „Sächsische Elbweindörfer um Diesbar/Seußlitz mit seiner Tourismusinformation sein Büro. Wie auf der von 1997/98 veröffentlichten gut gestalteten Information zu sehen, warb man um den Besuch von Sachsens Riviera. (Abb. Elbweindörfer) Die Aufgaben des Hauses sind in der Förderung des kulturellen und touristischen Angebotes für den Ort und drüber hinaus zu sehen. Die Räumlichkeiten ermöglichen eine Einmietung für Feiern, Konferenzen und Versammlungen. Wie bereits erwähnt, war ich dabei Deutschland in seiner Gesamtheit kennenzulernen. Unser Ort hatte in Ubstadt/Weiher eine Partnergemeinde am Rande der Oberrheinischen Tiefebene im Kraichgau gefunden und die Verbindung gefestigt. Dorthin führte mich auch eine Privatreise gemeinsam mit einem meiner Enkel. Auf dieser Opa-Enkel-Tour den Rhein aus dem Raum Koblenz aufwärts führte uns zu meinem Fachkollegen nach Bruchsal. Es war für mich überwältigend was ich anfänglich erlebte. Solch einen Verkehr zu Wasser und auf dem Land, eingeengt von Bergen mit darauf befindlichen Burgen/Ruinen gehörte zur Sicht von der Loreley. Desto schöner, angenehmer für uns war es dann unweit der Partnergemeinde bei Rußheim mit einem Boot Natur pur unweit einer Naturstation in einem Altarm des Rheins zu erleben. Das war in den Osterferien 1996. Da der Sachse das Reisen liebt, bot sich eine weitere Tour 1998 an. Es ging nach Süden. Noch Schnee am Brenner, Frühlingserwachen am Gardasee, Florenz, Rom, Neapel mit Schiff auf unruhigem Meer nach Capri und Halt in Verona waren verbunden mit prägenden Erlebnissen, aber auch anstrengende Tage auf die ich gern zurückschaue. Wir näherten uns nach und nach dem Jahr 2000. Aus diesen Tagen verfüge ich noch über ein Mitteilungsblatt von Diesbar/Seußlitz. Es dürfte für einige unserer neuen Nünchritzer Ortsteile ganz interessant sein, wer damals zu den älteren Einwohnern dieser Gemeinde gehörte. (Abb. Gemeindeinfo) In dieser Nr. 10 (Okt./Nov.) informiert pro natura auch darüber, dass es inzwischen eine Arbeitsgemeinschaft im Naturschutzzentrum Seußlitz gibt und ruft Kinder dazu auf sich jeden Donnerstag dort einzufinden. Zu diesem Zeitpunkt gab es im Umfeld aber nicht mehr genug Kinder, so dass der Teilnehmerkreis bescheiden blieb. Monate vorher am 27.6.2000 weile der damalige Ministerpräsident Sachsens Prof. Dr. Kurt Biedenkopf bei Wacker in Nünchritz zum Spatenstich. Der Chemiebetrieb konnte damals auf 100 Jahre an diesem Standort verweisen.

Tilo Jobst

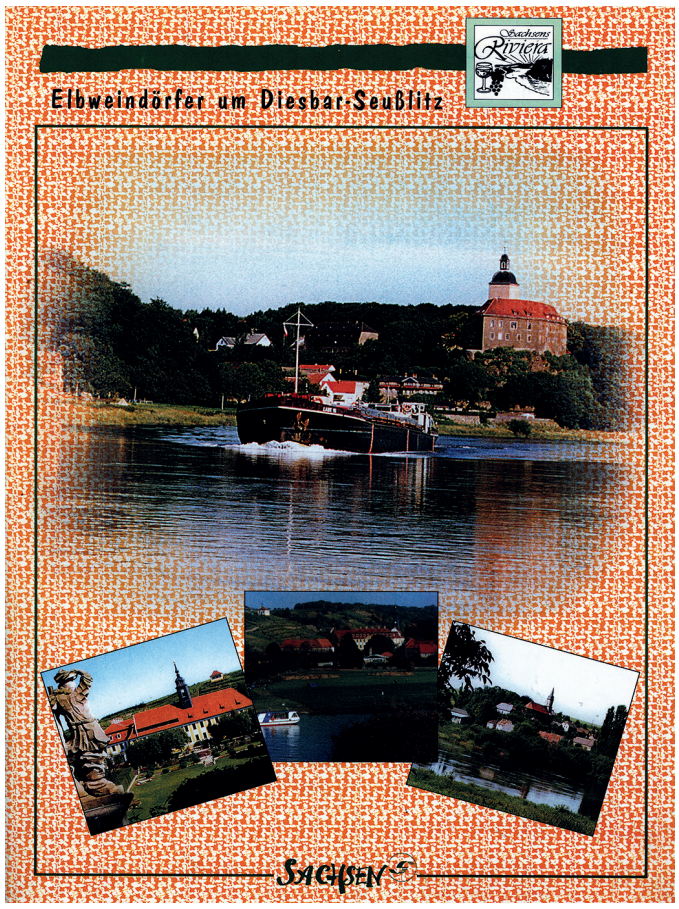

Elbweindörfer

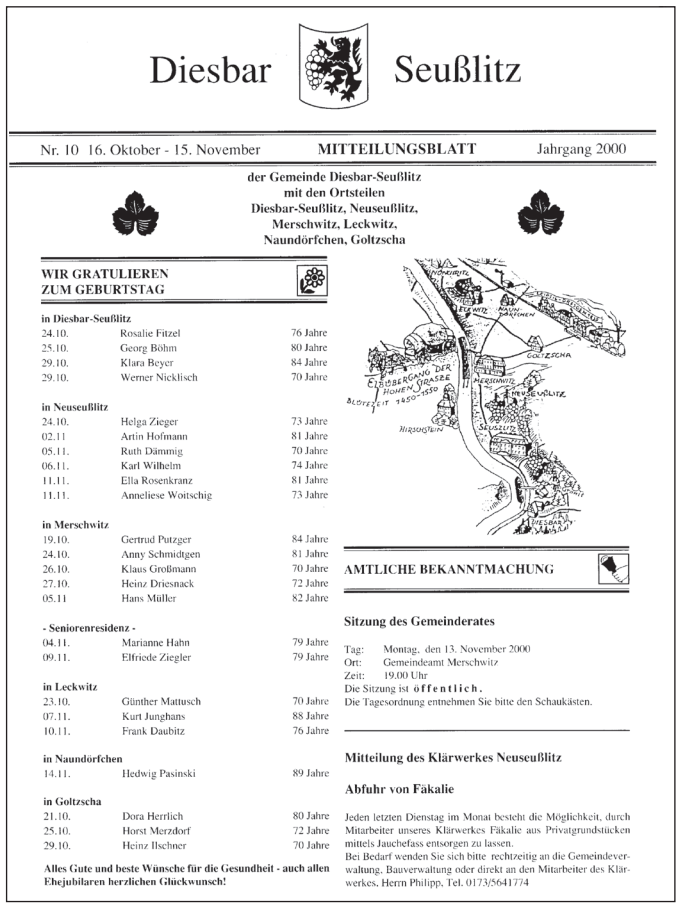

Diesbar Seußlitz

Nr. 10 16. Oktober - 15. November MITTEILUNGSBLATT Jahrgang 2000

der Gemeinde Diesbar-Seußlitz
mit den Ortsteilen
Diesbar-Seußlitz, Neuseußlitz,
Merschwitz, Leckwitz,
Naundörfchen, Goltzscha

WIR GRATULIEREN ZUM GEBURTSTAG

in Diesbar-Seußlitz

24.10.	Rosalie Fitzel	76 Jahre
25.10.	Georg Böhm	80 Jahre
29.10.	Klara Beyer	84 Jahre
29.10.	Werner Nicklisch	70 Jahre

in Neuseußlitz

24.10.	Helga Zieger	73 Jahre
02.11	Artin Hofmann	81 Jahre
05.11.	Ruth Dämmig	70 Jahre
06.11.	Karl Wilhelm	74 Jahre
11.11.	Ella Rosenkranz	81 Jahre
11.11.	Anneliese Woitschig	73 Jahre

in Merschwitz

19.10.	Gertrud Putzger	84 Jahre
24.10.	Anny Schmidtgen	81 Jahre
26.10.	Klaus Großmann	70 Jahre
27.10.	Heinz Driesnack	72 Jahre
05.11	Hans Müller	82 Jahre

- Seniorenresidenz -

04.11.	Marianne Hahn	79 Jahre
09.11.	Elfriede Ziegler	79 Jahre

in Leckwitz

23.10.	Günther Mattusch	70 Jahre
07.11.	Kurt Junghans	88 Jahre
10.11.	Frank Daubitz	76 Jahre

in Naundörfchen

14.11.	Hedwig Pasinski	89 Jahre

in Goltzscha

21.10.	Dora Herrlich	80 Jahre
25.10.	Horst Merzdorf	72 Jahre
29.10.	Heinz Ilschner	70 Jahre

Alles Gute und beste Wünsche für die Gesundheit - auch allen Ehejubilaren herzlichen Glückwunsch!

AMTLICHE BEKANNTMACHUNG

Sitzung des Gemeinderates

Tag: Montag, den 13. November 2000
Ort: Gemeindeamt Merschwitz
Zeit: 19.00 Uhr
Die Sitzung ist **öffentlich.**
Die Tagesordnung entnehmen Sie bitte den Schaukästen.

Mitteilung des Klärwerkes Neuseußlitz

Abfuhr von Fäkalie

Jeden letzten Dienstag im Monat besteht die Möglichkeit, durch Mitarbeiter unseres Klärwerkes Fäkalie aus Privatgrundstücken mittels Jauchefass entsorgen zu lassen.
Bei Bedarf wenden Sie sich bitte rechtzeitig an die Gemeindeverwaltung, Bauverwaltung oder direkt an den Mitarbeiter des Klärwerkes, Herrn Philipp, Tel. 0173/5641774

Gemeindeinfo

TERMINE

Samstag, 17.02.24
Weingut Lehmann
Diesbar-Seußlitz
Glühweinwanderung Kosten 50,- € p.P. inkl. Thermobecher, 35,- € ohne Thermobecher, Reservierung erforderlich Tel.01520-1675597

Sonntag, 18.02.24
Weingut Jan Ulrich
Diesbar-Seußlitz
9.30-13.30 Uhr,
Winzerbrunch - Frühstück & Mittag mit Köstlichkeiten aus warmer & kalter Küche, inkl. Kaffee, Tee & Saft, 37,- € p.P., Reservierung
Tel. 035267-51015

WICHTIGE NOTRUF-NUMMERN

Ärztlicher Notdienst:	116117
Rettungsdienst:	112
Polizei:	110
Polizeirevier Riesa:	03525 / 710-0
Abwasser:	03525 / 5034-0
Kostenfreies Servicetelefon:	0800 / 6686868

(außerhalb der Betriebszeiten des AZV Elbe-Floßkanal)

Liebe Leserinnen und Leser der NNN, leider wurde in der letzten Ausgabe (Nr. 2 vom 24. Januar 2024), das in dem Artikel „Höchstwasserstand vom Februar 2021 gebrochen“ von Herrn Jobst angekündigte Foto vom 06. Januar 2024 nicht abgedruckt. Dieses möchten wir Ihnen selbstverständlich nicht vorenthalten und bitten um Entschuldigung.

Die Redaktion